

PROTOCOLE DE RADIOGRAPHIES HANCHES ET COUDES

Réalisation de la radiographie des hanches :

- Faire pratiquer une radiographie par le vétérinaire de votre choix, pensez à vous renseigner avant sur l'habilitation ou non du vétérinaire à faire des radios officielles.
- Votre chien doit avoir 12mois révolus (tous résultats de radios effectuées avant 12 mois ne sera pas pris en compte pour la confirmation).
- Les clichés doivent être effectués sous anesthésie générale.
- Toute erreur technique (asymétrie de la position du bassin, manque de parallélisme du fémur, etc...) rend la radio non interprétable, ce qui peut fausser la lecture ou obliger à refaire de nouvelles radios.

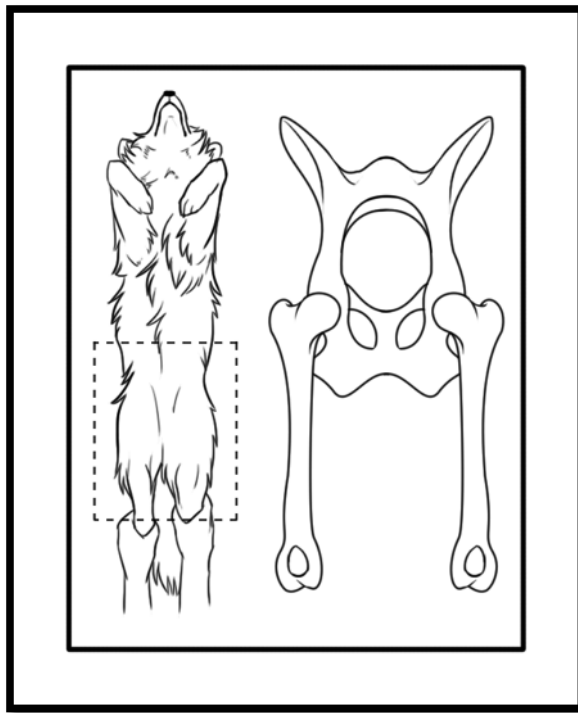

Position du chien et de son bassin lors de dépistage de dysplasie de la hanche

- Une radiographie officielle doit être identifiée par le vétérinaire, les informations ci-dessous doivent figurer sur le cliché :
 - Numéro de tatouage ou d'identification électronique du chien
 - La race du chien
 - La date de l'examen effectué
 - Les mentions Droite/Gauche
 - Le nom du vétérinaire ayant effectué les clichés.

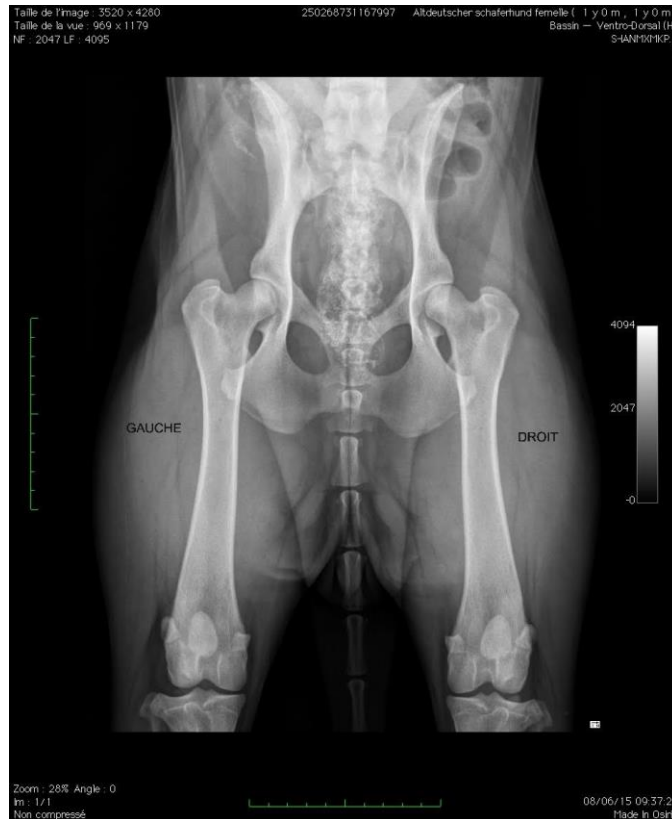

Radiographie officielle de dépistage de dysplasie des hanches

Réalisation des radiographies des coudes :

- Faire pratiquer les radiographies par le vétérinaire de votre choix, pensez à vous renseigner avant sur l'habilitation ou non du vétérinaire à faire des radios officielles.
- Votre chien doit avoir 12 mois révolus (tous résultats de radios effectuées avant 12 mois ne sera pas pris en compte pour la confirmation).
- Toute erreur technique rend la radio non interprétable, ce qui peut fausser la lecture ou obliger à refaire de nouvelles radios.
- Le dépistage de dysplasie des coudes demande plusieurs clichés pour chaque côté (droit et gauche) :

- *Articulation en flexion*

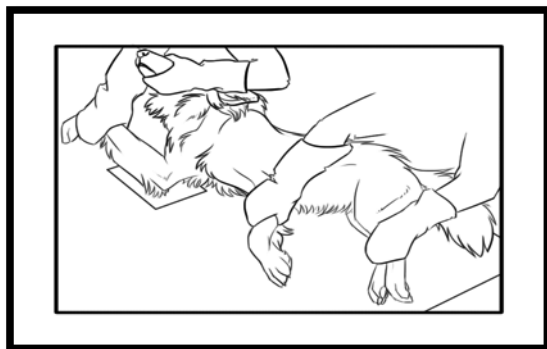

Position du chien lors du dépistage de dysplasie des coudes (flexion)



Radiographie officielle de dépistage de dysplasie du coude gauche (flexion)



Radiographie officielle de dépistage de dysplasie du coude droit (flexion)

- *Articulation en extension*

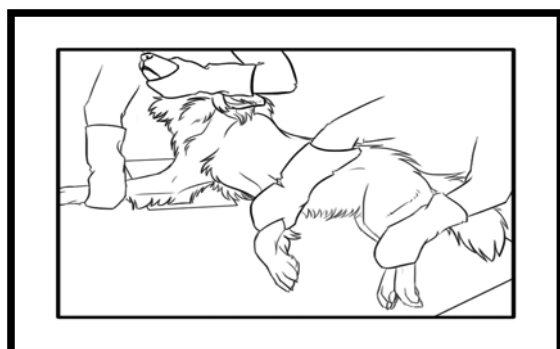

Position du chien lors du dépistage de dysplasie des coudes (extension)



Radiographie officielle de dépistage de dysplasie du coude gauche (extension)



Radiographie officielle de dépistage de dysplasie du coude droit (extension)

▪ *Vue crâniale*

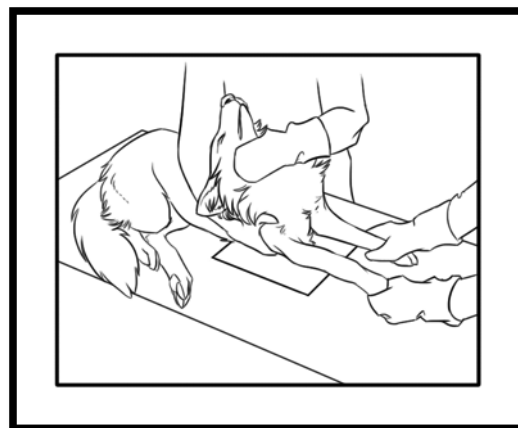

Position du chien lors du dépistage de dysplasie des coudes (vue crâniale)



Radiographie officielle de dépistage de dysplasie du coude gauche (vue crâniale)



Radiographie officielle de dépistage de dysplasie du coude droit (vue crâniale)

- Une radiographie officielle doit être identifiée par le vétérinaire, les informations ci-dessous doivent figurer sur le cliché :
 - Numéro de tatouage ou d'identification électronique du chien
 - La race du chien
 - La date de l'examen effectué
 - Les mentions Droite/Gauche
 - Le nom du vétérinaire ayant effectué les clichés.

Envois des radiographies au lecteur officiel : 2 méthodes

- Envoi via le **Portail Numérique** :
 - Si votre vétérinaire est équipé d'un appareil de radiographie numérique, il peut faire la demande de lecture d'un cliché numérisé sur le site www.myvetsxl.com (accès réservé aux vétérinaires).
 - Au moment de l'envoi via le portail, votre vétérinaire délivre au propriétaire, une **attestation réglementaire de contrôle** de l'identité de l'animal et indiquant les modalités de réalisations des clichés.
 - Documents à envoyer ***par voie postale*** au lecteur officiel (sans ces documents, la lecture ne sera pas effectuée) :
 1. Un chèque d'honoraire de 50€ à l'ordre du Professeur Genevois (25€ par lecture, soit 50€ hanches + coudes).
 2. L'attestation réglementaire de contrôle d'identité remplie par votre vétérinaire.
 3. Une enveloppe affranchie à votre adresse afin que le Professeur Genevois vous envoie les résultats de lecture.
 4. Une enveloppe affranchie à l'adresse du responsable « radios » du club de race afin que le Professeur Genevois envoie une copie des résultats de lecture.

UCFAS Fevre Charline
1651 chemin des Vachonnes
84250 LE THOR

→ Le tout est à envoyer au Professeur Genevois :

Professeur GENEVOIS
BP 88
69751 CHARBONNIERES LES BAINS Cedex

➤ Envoi par **voie postale** de clichés imprimés :

- Votre vétérinaire imprime les radiographies officielles sur film en taille réelle.
- Votre vétérinaire vous délivre [l'attestation réglementaire de contrôle](#) de l'identité de l'animal indiquant les modalités de réalisations des clichés.
- Documents à envoyer par voie postale au lecteur officiel (sans ces documents, la lecture ne sera pas effectuée) :
 1. Les clichés (ne surtout pas les pliés). Attention à avoir une enveloppe avec une taille adaptée.
 2. Un chèque d'honoraire de 50€ à l'ordre du Professeur Genevois (25€ par lecture, soit 50€ hanches + coudes).
 3. L'attestation réglementaire de contrôle d'identité remplie par votre vétérinaire.
 4. Une grande enveloppe (taille des clichés) affranchie (pas d'étiquettes, uniquement avec des timbres) à votre adresse, afin que le Professeur Genevois puisse vous envoyer les résultats de lecture ainsi que vos clichés.
 5. Une enveloppe affranchie (taille standard) à l'adresse du responsable « radios » du club de race afin que le Professeur Genevois envoie une copie des résultats de lecture.

UCFAS Fevre Charline
1651 chemin des Vachonnes
84250 LE THOR

→ Le tout est à envoyer au Professeur Genevois :

Professeur GENEVOIS
BP 88
69751 CHARBONNIERES LES BAINS Cedex

Le professeur Genevois vous informe qu'à réception des dossiers, ces derniers sont placés dans de grandes enveloppes, spécifiquement préparées à cet effet. Ces enveloppes prennent place au sein des enveloppes déjà en attente d'analyse, qui sont rangées (et ouvertes) selon la date d'expédition (tampon de la poste). Les clichés numérisés sont donc traités comme les autres clichés (délai de réponse à partir de la réception de 30 jours environ).

NB. Le dépistage officiel s'effectue après l'âge de 12 mois. Les clichés effectués avant cet âge permettent, dans certains cas de se prononcer sur l'existence d'une dysplasie coxo-fémorale. Un cliché ne mettant en évidence aucune anomalie chez un jeune animal (moins de 12 mois) ne permet cependant pas d'affirmer que les hanches seront normales à l'âge légal du dépistage.

*La circulaire **impose** de procéder à une sédation profonde ou à une anesthésie générale pour effectuer un dépistage officiel de la dysplasie coxo-fémorale.*